



UNIVERSIDADE FEDERAL DE ALAGOAS

PROVA TIPO

1

Cargo (Nível Superior – NS):

05. MÉDICO / ÁREA: ORTOPEDIA

Provas de Português, Raciocínio Lógico, Fundamentos da Administração Pública, Informática e Conhecimentos Específicos

MINISTÉRIO DA EDUCAÇÃO

UNIVERSIDADE FEDERAL DE ALAGOAS

PRÓ-REITORIA DE GESTÃO DE PESSOAS E DO TRABALHO

CADERNO DE QUESTÕES

INSTRUÇÕES GERAIS

1. Este **Caderno de Questões** somente deverá ser aberto quando for autorizado pelo/a Fiscal.
2. Antes de iniciar a prova, confira se o tipo da prova do **Caderno de Questões** é o mesmo da etiqueta da banca e da **Folha de Respostas** de questões objetivas.
3. Ao ser autorizado o início da prova, verifique se a numeração das questões e a paginação estão corretas. Verifique, também, se contém **60 (sessenta)** questões objetivas com 5 (cinco) alternativas cada. Caso contrário, comunique imediatamente ao/à Fiscal.
4. O tempo disponível para esta prova é de **4 (quatro) horas**. Faça-a com tranquilidade, mas **controle seu tempo**. Esse **tempo** inclui a marcação da **Folha de Respostas** de questões objetivas.
5. Você somente poderá sair em definitivo do Local de Prova depois de decorridas **2h30min (duas horas e trinta minutos)** do início da aplicação.
6. Na **Folha de Respostas** de questões objetivas, confira seu nome, número do seu documento de identificação, tipo de prova e cargo escolhido.
7. Em hipótese alguma, ser-lhe-á concedida outra **Folha de Respostas** de questões objetivas.
8. Preencha a **Folha de Respostas** de questões objetivas, utilizando caneta esferográfica de tinta azul ou preta. Na **Folha de Respostas** de questões objetivas, preencha completamente o círculo correspondente à alternativa escolhida, conforme o modelo:

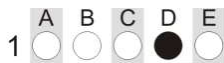

9. Será atribuído o valor ZERO à questão que contenha na **Folha de Respostas** de questões objetivas: dupla marcação, marcação rasurada, emendada ou com "X", não preenchida totalmente ou que não tenha sido transcrita.
10. A correção da prova objetiva será efetuada de forma eletrônica, considerando-se apenas o conteúdo da **Folha de Respostas** de questões objetivas.
11. Caso a Comissão julgue uma questão como sendo nula, os pontos serão atribuídos a todos/as os/as candidatos/as.
12. Não será permitida qualquer espécie de consulta.
13. Ao terminar a prova, **devolva** ao/à **Fiscal** de Sala este **Caderno de Questões**, juntamente com a **Folha de Respostas** de questões objetivas, e **assine a Lista de Presença**.
14. Na sala que apresentar apenas 1 (um/uma) Fiscal, os/as 3 (três) últimos/as candidatos/as somente poderão ausentar-se da sala juntos, após a **assinatura da Ata de Encerramento** de provas.
15. **Assine** este Caderno de Questões e **coloque** o número do seu documento de identificação (RG, CNH etc.).

Nº do doc. de identificação (RG, CNH etc.):

Assinatura do/a candidato/a:



Edital nº 17/2024

PORTUGUÊS**QUESTÃO 01**

A sociedade industrial é maléfica para a velhice. [...]. A sociedade rejeita o velho, não oferece nenhuma sobrevivência à sua obra. Perdendo a força do trabalho ele já não é produtor nem reprodutor. Se a posse e a propriedade constituem, segundo Sartre, uma defesa contra o outro, o velho de uma classe favorecida defende-se pela acumulação de bens. Suas propriedades o defendem da desvalorização de sua pessoa. O velho não participa da produção, não faz nada: deve ser tutelado como um menor. Quando as pessoas absorvem tais ideias de classe dominante, agem como loucas porque delinham assim o seu próprio futuro.

Nos cuidados com a criança, o adulto “investe” para o futuro, mas em relação ao velho age com duplicidade e má-fé. A moral oficial prega o respeito ao velho, mas quer convencê-lo a ceder seu lugar aos jovens. [...]. Se o idoso não cede à persuasão, à mentira, não se hesitará em usar a força. Quantos anciãos não pensam estar provisoriamente no asilo em que foram abandonados pelos seus!

A característica da relação do adulto com o velho é a falta de reciprocidade que pode se traduzir numa tolerância sem o calor da sinceridade. Não se discute com o velho, não se confrontam opiniões com as dele, negando-lhe a oportunidade de desenvolver o que só se permite aos amigos: a alteridade, a contradição, o afrontamento e mesmo o conflito. Quantas relações humanas são pobres e banais porque deixamos que o outro se expresse de modo repetitivo e porque nos desviamos das áreas de atrito, dos pontos vitais, de tudo o que em nosso confronto pudesse causar o crescimento e a dor! Se a tolerância com os velhos é entendida assim, como uma abdicação do diálogo, melhor seria dar-lhe o nome de banimento ou discriminação. [...].

BOSI, Ecléa. *Memória e Sociedade: lembranças dos velhos*. São Paulo: Companhia das Letras, 2001, p. 77.

Assinale a alternativa que melhor resume as ideias do texto.

- A) A funcionalidade do trabalhador aumenta com a idade.
- B) A racionalização elimina das indústrias os velhos operários.
- C) A sociedade industrial exige cadências aos idosos que ainda não acumularam bens.
- D) A tolerância aos idosos é medida pela funcionalidade e pela eficiência do trabalhador industrial.
- E) A tolerância com os velhos é traduzida pela falta de reciprocidade e pela abdicação do diálogo.

QUESTÃO 02

Vá, se mande, junte tudo que você puder levar
Ande, tudo que parece seu é bom que agarre já
Seu filho feio e louco ficou só
Chorando feito fogo à luz do sol
Os alquimistas já estão no corredor
E não tem mais nada negro amor

A estrada é pra você e o jogo é a indecência
Junte tudo que você conseguiu por coincidência
E o pintor de rua que anda só
Desenha maluquice em seu lençol
Sob seus pés o céu também rachou
E não tem mais nada negro amor

Seus marinheiros mareados abandonam o mar
Seus guerreiros desarmados não vão mais lutar
Seu namorado já vai dando o fora
Levando os cobertores? E agora?

[...]

Disponível em: <https://www.lettras.mus.br/gal-costal/78711/>. Acesso em: 3 jun. 2024.

Acerca dos aspectos linguísticos evidenciados na letra da canção, assinale a alternativa correta.

- A) No verso: “Junte tudo que você conseguiu por coincidência”, a oração que o vocábulo “que” encabeça apresenta função sintática idêntica à oração destacada em: “E o pintor de rua que anda só”.
- B) O verso: “Vá, se mande, junte tudo que você puder levar” é formado por um período composto com quatro orações; e a oração que o vocábulo “que” encabeça apresenta função sintática de adjunto adnominal.
- C) As formas verbais “Vá”, “se mande”, “junte” e “ande”, presentes nos primeiros versos da 1ª estrofe, encontram-se no modo imperativo. Essas construções são oriundas da 2ª pessoa do singular do presente do indicativo.
- D) As formas verbais “Vá”, “se mande”, “junte” e “ande”, presentes nos primeiros versos da 1ª estrofe, encontram-se no modo imperativo. Essas construções são oriundas da 3ª pessoa do singular do presente do subjuntivo.
- E) Nos versos: “Seus marinheiros mareados abandonam o mar / Seus guerreiros desarmados não vão mais lutar” (3ª estrofe), os verbos sublinhados são exemplos de auxiliares sensitivos, já que se juntam a infinitivos e não podem formar locução verbal.

QUESTÃO 03

Foram décadas reivindicando reconhecimento institucional e amparo legal. Entre dezenas de associações e, posteriormente, sindicatos e milhares de histórias individuais semelhantes. A luta das trabalhadoras domésticas por direitos é antiga, melindrosa e majoritariamente feminina e negra. Oriunda de um passado escravocrata e colonial, paternalista e misógino, foram necessárias sete décadas para que, no âmbito jurídico, as trabalhadoras domésticas fossem reconhecidas como categoria profissional, com garantias trabalhistas equiparadas ao restante dos trabalhadores brasileiros. Ainda hoje, entretanto, nas esferas social e cultural, são vítimas da informalidade, da discriminação de classe, raça e gênero, e de assédio moral, sexual e financeiro.

Os desafios persistem, mas, nessa história, já foi trilhado um longo caminho de resistência. *Radis* traça uma breve linha do tempo do movimento das trabalhadoras domésticas. A trajetória política dessa categoria se confunde com a formação da sociedade brasileira e com o contexto reivindicatório das mobilizações populares no país. Conheça figuras pioneiras, datas marcantes e mudanças conquistadas com o empenho, a perseverança e a participação ativa e conjunta das trabalhadoras domésticas do Brasil. [...]

Disponível em: <https://radis.ensp.fiocruz.br/reportagem/linha-do-tempo/breve-historia-do-trabalho-domestico/>. Acesso em: 13 jun. 2024.

No trecho acima, o autor emprega alguns elementos linguísticos – palavras e/ou expressões – que funcionam como operadores argumentativos, responsáveis pela coesão e pela coerência do texto.

Assinale a alternativa que contém um desses operadores, introduzindo um significado indicador de contraste, oposição, restrição ou ressalva.

- A) “Foram décadas reivindicando reconhecimento institucional e amparo legal”.
- B) “A trajetória política dessa categoria se confunde com a formação da sociedade brasileira [...]”.
- C) “A luta das trabalhadoras domésticas por direitos é antiga, melindrosa e majoritariamente feminina e negra”.
- D) “Ainda hoje, entretanto, nas esferas social e cultural, são vítimas da informalidade, da discriminação de classe, raça e gênero, e de assédio moral, sexual e financeiro”.
- E) “Oriunda de um passado escravocrata e colonial, paternalista e misógino, foram necessárias sete décadas para que, no âmbito jurídico, as trabalhadoras domésticas fossem reconhecidas como categoria profissional [...]”.

QUESTÃO 04

[...] foi redigido quase todo em português, como você viu. Agora está sendo traduzido para o brasileiro, um brasileiro muito diferente desses que aparece nos livros da gente da cidade, um brasileiro matuto, com uma quantidade enorme de expressões inéditas, belezas que eu mesmo não suspeitava que existissem. O velho Sebastião, Otávio, Chico e José Leite me servem de dicionários. O resultado é que a coisa tem períodos absolutamente incompreensíveis para a gente letrada do asfalto e dos cafés. Sendo publicada, servirá muito para a formação, ou antes para a fixação da língua nacional.

RAMOS, Graciliano, *Cartas*. Rio de Janeiro: Record, 1982, p. 134.

Dadas as afirmativas a respeito das ideias contidas no fragmento textual,

- I. O que foi redigido e a linguagem utilizada situam o escritor como clássico, não de uma linguagem nacional, mas de uma variante brasileira.
- II. O modo de falar do matuto, incorporado pelo autor à sua literatura, afasta-se do academicismo oficializado.
- III. O autor do trecho enfatiza oscilações entre a correção do nível culto padrão da língua portuguesa e a oralidade regional.
- IV. Fica evidente que, na referida história, o que foi escrito vai figurar, sobretudo, na imagem do fazendeiro e no seu registro de linguagem.

verifica-se que estão corretas

- A) I, II, III e IV.
- B) III e IV, apenas.
- C) II e III, apenas.
- D) I e IV, apenas.
- E) I e II, apenas.

QUESTÃO 05**Criadouros domésticos**

Segundo o 3º Levantamento Rápido de Índice de Infestação por *Aedes aegypti* (LIRAA) e o Levantamento de Índice Amostral (LIA) do Ministério da Saúde, 75% dos criadouros do mosquito da dengue estão nos domicílios, como em vasos e pratos de plantas, garrafas retornáveis, pingadeira, recipientes de degelo em geladeiras, bebedouros em geral, pequenas fontes ornamentais e materiais em depósitos de construção (sanitários estocados, canos e outros).

CRIADOUROS... *Revista RADIS*, n. 258. Mar. 2024. Grifo nosso.

Sobre o fragmento destacado no texto, é correto afirmar que, nas linguagens modernas em que entram expressões numéricas de porcentagem, a tendência é fazer

- A) a forma verbal ficar no singular indiferentemente.
- B) o verbo concordar com o numeral, já que este não está especificado.
- C) a forma verbal concordar com a expressão que especifica a porcentagem.
- D) o verbo ficar somente no singular, já que o número indicador de porcentagem encontra-se sem especificação.
- E) o verbo ficar somente no plural, já que existe no sujeito uma quantidade aproximada seguida de numeral pluralizado.

QUESTÃO 06



Disponível em: <https://brainly.com.br/tarefa/49513929>. Acesso em: 03 jun. 2024.

Do ponto de vista sintático, é correto afirmar que

- A) os verbos da primeira fala do quadrinho, no referido contexto, podem ser classificados como intransitivos.
- B) a segunda fala do quadrinho evidencia o verbo “chamar”, cuja regência apresenta-se de acordo com as normas gramaticais: rege preposição “de” no sentido de “invocar”.
- C) os verbos da primeira fala do quadrinho podem ser classificados como transitivos diretos, e os termos “uma chata” e “rainha” são os respectivos complementos verbais, objetos diretos.
- D) o verbo “chamar”, no contexto em questão, encontra-se no sentido de “atrair atenção”, “solicitar a presença”, por isso há inadequação de regência, uma vez que, para o caso, ele é verbo transitivo direto.
- E) o verbo “chamar”, no contexto em questão, encontra-se no sentido de “atribuir um nome”, “apelidar”, “tachar”, por isso há adequação de regência: verbo transitivo direto + objeto direto + predicativo preposicionado.

QUESTÃO 07

Uma coisa é pôr idéias arranjadas, outra é lidar com país de pessoas, de carne e sangue, de mil-e-tantas misérias... tanta gente – dá susto de saber – e nenhum se sossega: todos nascendo, crescendo, se casando, querendo colocação de emprego, comida, saúde, riqueza, ser importante, querendo chuva e negócios bons... De sorte que carece de se escolher: ou a gente se tece de viver no safado comum, ou cuida de só religião só. Eu podia ser: padre sacerdote, se não chefe de jagunços; para outras coisas não fui parido (2001, p. 31).

Disponível em: <https://relendorosa.blogspot.com/2010/12/grande-sertao-veredas.html>. Acesso em: 03 jun. 2024.

Do ponto de vista semântico-gramatical, e observando-se o primeiro período do excerto, é correto afirmar que

- A) há emprego de conectivos, em especial, conjunções – representando nexos imprescindíveis, usados como recursos de coesão gramatical.
- B) tanto na primeira quanto na segunda oração, há mecanismos de coesão semântica, marcados pelo emprego da sinonímia.
- C) há mecanismos de coesão gramatical, com emprego de ordenadores; e de coesão semântica, com emprego de elipse.
- D) na primeira oração do período, há uso de repetição lexical, reiterando palavras de uma mesma família etimológica.
- E) na primeira oração do período, há uma elipse que não pode ser recuperada pelo contexto.

QUESTÃO 08



Disponível em: <https://linguadinamica.wordpress.com/2017/08/03/polissemia-homonimia-e-ponomasia-em-tirinhas-e-musicas/>. Acesso em: 3 jun. 2024.

De acordo com o que se observa nas falas dos personagens da tirinha, pode-se concluir que

- I. o contexto, que não é narrativo, porém próprio da tira, favorece o emprego da polissemia como recurso de humor.
- II. o efeito humorístico da tira foi produzido inicialmente pela pergunta do personagem feita à amiga. Em seguida, pelo uso das palavras “lançar” e “lançamento”, que assumiram um efeito polissêmico.
- III. ocorre a ambiguidade lexical por polissemia.
- IV. o leitor pode compreender o efeito de humor por ter conhecimento semântico específico que o permite interpretar a polissemia em jogo.

Das afirmativas, verifica-se que estão corretas apenas

- A) I e II.
- B) I e III.
- C) II e III.
- D) III e IV.
- E) I, II e IV.

QUESTÃO 09**Alimentos produzidos principalmente pela agricultura familiar garantem a merenda escolar e alimentação de qualidade para pessoas em situações de vulnerabilidade social**

Os produtores rurais, atendidos no âmbito do Programa AgroNordeste, têm ampliado sua participação em compras públicas. Com apoio do Sebrae, eles recebem capacitações e orientações para se tornarem fornecedores de governos locais. Os alimentos produzidos principalmente pela agricultura familiar e empreendedores rurais de pequenas propriedades têm contribuído para garantir a merenda escolar, bem como o fornecimento de cestas básicas para pessoas em situação de vulnerabilidade social.

A coordenadora do Agronegócio do Sebrae Nacional, Newman Costa, explica que as ações do AgroNordeste, em parceria com o Ministério da Agricultura e Pecuária (MAPA), promovem o desenvolvimento regional, a partir de assistência e capacitações voltadas para ajudar os produtores rurais a se posicionarem de forma mais competitiva no mercado, inclusive nas compras públicas.

Ela destaca que o Sebrae é um dos grandes incentivadores para que eles acessem iniciativas como o Programa Nacional de Alimentação Escolar (PNAE), Programa de Aquisição de Alimentos (PAA), entre outros. “Um dos grandes gargalos é o acesso a mercados, e as compras públicas suprem essa necessidade de forma fácil, permitindo que os produtores atendam às demandas das prefeituras que não exigem grandes produções. Ao mesmo tempo, eles acessam programas do governo que beneficiam a agricultura familiar”, destaca. [...]

Disponível em: <https://www.bemvivermulher.com/agronordeste-pequenos-produtores-rurais-ampliam-participacao-nas-compras-publicas/>. Acesso em: 3 jun. 2024.

Dadas as alternativas, assinale a correta.

- A)** No período: “Os produtores rurais, atendidos no âmbito do Programa AgroNordeste, têm ampliado sua participação em compras públicas”, as vírgulas foram empregadas para intercalar uma oração subordinada substantiva que, quanto à forma, encontra-se desenvolvida.
- B)** No fragmento: “Os produtores rurais, atendidos no âmbito do Programa AgroNordeste, têm ampliado sua participação em compras públicas”, as vírgulas foram empregadas para intercalar uma oração subordinada adjetiva que, quanto à forma, encontra-se reduzida.
- C)** Em: “A coordenadora do Agronegócio do Sebrae Nacional, Newman Costa, explica que as ações do AgroNordeste”, o uso das vírgulas está de acordo com a norma-padrão, por separarem um termo deslocado.
- D)** No fragmento: “Os produtores rurais, atendidos no âmbito do Programa AgroNordeste, têm ampliado sua participação em compras públicas”, as vírgulas foram empregadas para isolar um aposto.
- E)** Em: “Ao mesmo tempo, eles acessam programas do governo que beneficiam ...”, o emprego da vírgula está corretamente assinalado, uma vez que separa um vocativo.

QUESTÃO 10

É urgente que nossa escola se centre nas nossas condições culturais de hoje para que não apenas ajude a nossa democratização, mas também evite perigos contidos no próprio ímpeto de participação popular. É que o novo clima que o país está vivendo – o da emersão de seu povo na vida pública –, clima em elaboração, precisa, para se fazer autêntico, de cada vez mais condições com que vença o seu grande contrário – o clima da passividade e o da “assistencialização” em que surgimos e crescemos. Ou melhor, com que vença as marcas de que o seu contrário nos impregnou e que, inseridas em nós, estrangulam o nascimento de novas disposições adequadas ao clima de hoje. Mais ainda, precisa de um clima que seja capaz de, aproveitando todo ímpeto do povo, consubstanciado no que se vem chamando de rebelião popular, lhe dê condições de estabilidade e de equilíbrio. [...]

FREIRE, Paulo. *Educação atualidade brasileira*. São Paulo: Cortez, 2001, p. 97.

Dadas as afirmativas, considerando-se os aspectos semânticos e sintáticos utilizados no fragmento do texto,

- I.** Em: “É urgente que nossa escola se centre nas nossas condições culturais [...]”, a oração iniciada pelo conectivo “que” apresenta, em relação à oração principal, função sintática idêntica em: “o novo clima que o país está vivendo [...]”.
- II.** No contexto: “[...] mas também evite perigos contidos no próprio ímpeto de participação popular...”, a expressão “mas também” pode ser substituída sem prejuízo de sentido por “embora”.
- III.** Acerca da oração: “[...] mas também evite perigos contidos no próprio ímpeto de participação popular [...]”, é linguisticamente adequado afirmar que, em relação à oração anterior, ela expressa uma circunstância de concessão.
- IV.** Em: “o novo clima que o país está vivendo [...]”, a oração destacada exerce função sintática de adjunto adnominal. Assim, o vocábulo “que”, que a encabeça, classifica-se como pronome relativo e a oração como subordinada adjetiva restritiva.

verifica-se que está/ão correta/s apenas

- A)** IV.
B) I e IV.
C) II e III.
D) III e IV.
E) I, II e III.

RACIOCÍNIO LÓGICO**QUESTÃO 11**

Uma professora aplicou 32 provas na turma A, 56 provas na turma B e 40 provas na turma C. Agora a professora deseja organizar todas as provas em envelopes, de forma que cada envelope contenha a mesma quantidade de provas e que, em cada envelope, somente estejam provas da mesma turma. Desta forma, qual alternativa apresenta a menor quantidade possível de envelopes que a professora deve utilizar?

- A) 16
- B) 24
- C) 32
- D) 64
- E) 128

QUESTÃO 12

Considerando as premissas:

- Dênis é dentista ou João é jogador de vôlei.
- Ana é alpinista ou João não é jogador de vôlei.
- Paula é professora ou Dênis não é dentista.
- Ana não é alpinista e Flávia não é farmacêutica.

Qual das alternativas apresenta conclusão dedutível a partir das premissas?

- A) Dênis é dentista e Paula é professora.
- B) Ana é alpinista e Flávia é farmacêutica.
- C) Dênis não é dentista e Flávia é farmacêutica.
- D) Ana é alpinista e João não é jogador de vôlei.
- E) Paula não é professora e João é jogador de vôlei.

QUESTÃO 13

Considerando-se que os símbolos \neg , \wedge , \vee , \rightarrow e \leftrightarrow representam negação, conjunção, disjunção, implicação e bi-implicação, respectivamente, a fórmula $C \wedge A$ é conclusão de qual conjunto de premissas?

- A) $\{\neg A, C \vee A, A \rightarrow C\}$
- B) $\{\neg\neg(A \vee C), D \wedge B\}$
- C) $\{A \rightarrow B, B \rightarrow C, C \rightarrow D\}$
- D) $\{C \rightarrow D, B \rightarrow C, A \leftrightarrow B\}$
- E) $\{\neg B \vee \neg D, C \wedge D, \neg A \rightarrow \neg B\}$

QUESTÃO 14

Considerando-se uma coleção com 30 cartões numerados de 1 a 30, qual é a probabilidade de uma pessoa retirar 6 (seis) cartões, sem reposição, cuja sequência comece com o cartão de número 11 ou termine com o cartão de número 29?

- A) 1/15
- B) 13/87
- C) 11/115
- D) 19/290
- E) 39/290

QUESTÃO 15

Considerando-se que os símbolos \neg , \wedge , \vee , \rightarrow , \leftrightarrow , \forall e \exists representam negação, conjunção, disjunção, implicação, bi-implicação, quantificador universal e quantificador existencial, respectivamente, qual fórmula é equivalente à negação de $\forall xF(x) \rightarrow \forall yG(y)$?

- A) $\forall xF(x) \wedge \exists yG(y)$
- B) $\forall xF(x) \wedge \exists y\neg G(y)$
- C) $\exists xF(x) \wedge \neg\exists yG(y)$
- D) $\neg\exists xF(x) \wedge \forall y\neg G(y)$
- E) $\neg\forall xF(x) \wedge \exists y\neg G(y)$

FUNDAMENTOS DA ADMINISTRAÇÃO PÚBLICA

QUESTÃO 16

Considerando-se os princípios da Lei de Acesso à Informação, assinale a alternativa que apresenta uma diretriz para a gestão da informação nos órgãos públicos.

- A) Centralização da informação em órgãos específicos.
- B) Desincentivo à participação popular na gestão da informação pública.
- C) Restrição do acesso à informação, mesmo que de interesse público.
- D) Observância da publicidade como preceito geral, e do sigilo como exceção.
- E) Utilização de linguagem técnica e complexa na divulgação de informações.

QUESTÃO 17

Considere que a Universidade decidiu realizar uma licitação para a contratação de serviços de limpeza e de conservação predial para suas unidades administrativas. A expectativa é de que a contratação seja por um longo período, visando à otimização dos recursos públicos e a garantia da qualidade dos serviços.

Pelas disposições da Lei nº 14.133/2021 acerca da duração dos contratos, qual é o prazo máximo permitido para a contratação de serviços contínuos como os de limpeza e de conservação predial?

- A) 1 (um) ano, tendo em vista a necessidade de vincular a execução contratual à disponibilidade de créditos orçamentários de cada exercício financeiro, podendo ser prorrogado, sucessivamente, respeitada a vigência máxima decenal.
- B) 1 (um) ano, tendo em vista a necessidade de vincular a execução contratual à disponibilidade de créditos orçamentários de cada exercício financeiro, podendo ser prorrogado, sucessivamente, até o limite de 5 (cinco) anos.
- C) 10 anos, podendo ser prorrogado, sucessivamente, até o limite de 35 anos, considerando-se ser um contrato com investimentos, mantidas todas as condições e preços vantajosos para a Administração.
- D) 5 (cinco) anos, podendo ser prorrogado, sucessivamente, até o limite de 10 anos, desde que haja previsão em edital e que a vantajosidade para a Administração seja atestada pela autoridade competente.
- E) 5 (cinco) anos, sem possibilidade de prorrogação, tendo em vista já ter alcançado a vigência máxima quinquenal, mantidas todas as condições e preços vantajosos para a Administração.

QUESTÃO 18

De acordo com a ética no serviço público, dadas as afirmativas,

- I. As regras de conduta constitutivas são aquelas que ordenam ou proibem, ditando o que não pode ser feito e o que deve ser feito.
- II. O decoro corresponde à retidão de uma ação do servidor público, independentemente da visão que a sociedade tem da ação como sendo correta.
- III. A ética na vida pública existe porque as pessoas não apenas desejam o cumprimento da lei, mas, sim, o seu bom cumprimento.

verifica-se que está/ão correta/s

- A) II, apenas.
- B) III, apenas.
- C) I e II, apenas.
- D) I e III, apenas.
- E) I, II e III.

QUESTÃO 19

Um servidor público federal estável, após ser aprovado em concurso público para cargo efetivo em uma prefeitura, solicitou vacância do cargo federal e tomou posse no cargo municipal. Durante o estágio probatório no novo cargo, o servidor, insatisfeito com as condições de trabalho, manifestou o desejo de retornar ao cargo federal, anteriormente ocupado, alegando sua inadaptação às novas funções.

Considerando-se o disposto na Lei nº 8.112/1990 e o entendimento jurisprudencial sobre o tema, assinale a alternativa correta.

- A) A recondução do servidor ao cargo federal dependerá da concordância da prefeitura, em respeito ao princípio da autonomia federativa.
- B) O servidor não poderá ser reconduzido ao cargo federal, pois a vacância do cargo extinguiu seu vínculo com a Administração Pública Federal.
- C) O servidor poderá ser reconduzido ao cargo federal anteriormente ocupado, desde que requeira a recondução antes de completar o prazo do estágio probatório no cargo municipal.
- D) O servidor não poderá desistir do estágio probatório a que está submetido, tendo em vista que a recondução do servidor dependerá da existência de vaga no cargo federal anteriormente ocupado.
- E) O servidor somente poderá ser reconduzido ao cargo federal se for inabilitado em estágio probatório do cargo municipal por insuficiência de desempenho, não sendo possível a recondução por desistência.

QUESTÃO 20

O processo administrativo federal é regido por diversos princípios que norteiam a atuação do Poder Público, sendo alguns deles explicitados no artigo 2º da Lei nº 9.784/1999. Essa lei, além de elencar princípios, também apresenta critérios orientadores para a administração pública. Apesar de não possuírem a mesma força normativa dos princípios, esses critérios estão diretamente relacionados a eles, guiando a aplicação prática dos princípios na atuação do Estado.

A esse respeito, relacione os critérios dispostos na segunda coluna aos princípios elencados na primeira.

1. Legalidade	() objetividade no atendimento do interesse público, vedada a promoção pessoal de agentes ou autoridades.
2. Impessoalidade	() indicação de pressupostos de fato e de direito que determinarem a decisão.
3. Moralidade	() adequação entre meios e fins, vedada a imposição de obrigações, de restrições e de sanções, em medida superior àquelas estritamente necessárias ao atendimento do interesse público.
4. Motivação	() atuação conforme a lei e o direito.
5. Proporcionalidade	() interpretação da norma administrativa da forma que melhor garanta o atendimento do fim público a que se dirige, vedada a aplicação retroativa de nova interpretação.
6. Segurança Jurídica	() atuação segundo os padrões éticos de probidade, decoro e boa-fé.

Assinale a alternativa que indica a sequência correta, de cima para baixo.

- A) 2, 4, 5, 1, 6, 3
- B) 2, 6, 3, 4, 1, 5
- C) 4, 1, 5, 6, 3, 2
- D) 5, 1, 4, 6, 2, 3
- E) 5, 4, 2, 1, 3, 6

QUESTÃO 21

Acerca dos princípios constitucionais de direito administrativo, dadas as afirmativas,

- I. Podemos entender que, com base no princípio da legalidade, os atos, eventualmente, praticados em desobediência aos parâmetros legais são atos inválidos.
- II. O princípio da eficiência é um marco da administração gerencial.
- III. Pelo princípio da publicidade, a publicação oficial dos atos externos da Administração é um requisito de validade dos atos administrativos.
- IV. Pelo princípio da impessoalidade, os atos administrativos são imputáveis aos agentes públicos.

verifica-se que estão corretas apenas

- A) I e II.
- B) I e IV.
- C) II e III.
- D) I, III e IV.
- E) II, III e IV.

QUESTÃO 22

Nos termos da Lei nº 8.429/1992 e suas alterações, dadas as afirmativas,

- I. Os atos de improbidade administrativa importarão, dentre outras cominações, em perda dos direitos políticos e suspensão da função pública.
- II. A negligência na conservação do patrimônio do órgão público pode ser enquadrada como ato de improbidade administrativa quando se caracterizar conduta culposa.
- III. As condutas de improbidade administrativa estão relacionadas apenas às espécies de atos que importam enriquecimento ilícito e que causam prejuízo ao erário.
- IV. Aplicam-se ao sistema da improbidade disciplinado nesta Lei os princípios constitucionais do direito administrativo sancionador.
- V. A ação ou omissão decorrente de divergência interpretativa da lei, baseada em jurisprudência, ainda que não pacificada, não configura improbidade, mesmo que não venha a ser posteriormente prevalecente nas decisões dos órgãos de controle ou dos tribunais do Poder Judiciário.

verifica-se que estão corretas

- A) I e II, apenas.
- B) IV e V, apenas.
- C) I, III e IV, apenas.
- D) II, III e V, apenas.
- E) I, II, III, IV e V.

QUESTÃO 23

Determinada Prefeitura Municipal, com o objetivo de fomentar o desenvolvimento local sustentável, decide contratar a construção de um novo parque municipal, com área de lazer, ciclovias, *playground* e um anfiteatro ao ar livre. Devido à complexidade e ao valor estimado da obra, superior a R\$ 200.000.000,00 (duzentos milhões de reais), a Prefeitura opta pela modalidade de licitação Concorrência, utilizando o regime de contratação integrada para a execução da obra. Durante a fase de planejamento da Concorrência, a equipe técnica da Prefeitura se depara com a necessidade de definir a responsabilidade pela obtenção das licenças ambientais necessárias à construção do parque.

Considerando-se a situação hipotética apresentada e as disposições da Lei nº 14.133/2021, assinale a alternativa correta acerca da responsabilidade pela obtenção das licenças ambientais e da fase preparatória do processo licitatório.

- A) A responsabilidade pela obtenção das licenças ambientais será sempre da Prefeitura Municipal, sendo vedada a inclusão dessa obrigação na matriz de alocação de riscos, pois se trata de ato administrativo de competência exclusiva do Poder Público.
- B) A Prefeitura Municipal poderá atribuir ao contratado a responsabilidade pela obtenção do licenciamento ambiental, mas essa previsão não precisa constar no edital da Concorrência, podendo ser negociada, posteriormente, com o licitante vencedor durante a fase de habilitação.
- C) A Prefeitura Municipal é obrigada a obter todas as licenças ambientais necessárias antes da publicação do edital da Concorrência, independentemente da modalidade de licitação e do regime de execução da obra escolhidos, sendo vedada a atribuição dessa responsabilidade ao contratado.
- D) A Prefeitura Municipal poderá atribuir ao contratado a responsabilidade pela obtenção do licenciamento ambiental, desde que essa previsão conste expressamente no edital da Concorrência. Essa responsabilidade, bem como os riscos a ela associados deverão ser refletidos na matriz de alocação de riscos.
- E) A Prefeitura deverá atribuir ao contratado a responsabilidade pela obtenção do licenciamento ambiental, devendo constar essa previsão no edital, mas a matriz de alocação de riscos deve se limitar a descrever os riscos inerentes à complexidade da obra, sem menção específica à obtenção das licenças.

QUESTÃO 24

Sobre as prestações do serviço público, assinale a alternativa correta.

- A) Na prestação direta, o serviço é prestado apenas pela administração pública direta.
- B) Na prestação centralizada, o serviço é prestado pela administração direta e indireta.
- C) Na prestação indireta, o serviço é prestado pela administração indireta, mediante delegação para sua mera execução.
- D) Na prestação descentralizada, o serviço é prestado apenas por entidade da administração indireta, à qual a lei transfere a sua titularidade.
- E) Na prestação desconcentrada, o serviço é prestado por um órgão, com essa competência específica, integrante da estrutura da pessoa jurídica que detém a titularidade do serviço.

QUESTÃO 25

Segundo Max Weber, assinale a alternativa correta sobre as características do modelo burocrático.

- A) Os procedimentos padronizados ajustam a organização ao perfil dos trabalhadores.
- B) A especialização da administração permite a junção da política e da administração.
- C) O caráter racional e a divisão do trabalho atendem ao princípio da generalização do trabalho.
- D) A meritocracia é dispensável na escolha dos funcionários, mas a competência técnica deve ser preservada.
- E) O caráter legal das normas e dos regulamentos confere à autoridade poder de coação e de disciplina aos subordinados.

INFORMÁTICA

QUESTÃO 26

O *LibreOffice Writer* é um poderoso editor de texto que faz parte da suíte *LibreOffice*. Ele oferece uma ampla gama de funcionalidades avançadas que permitem a criação de documentos complexos, como livros, relatórios e artigos científicos. O recurso do *LibreOffice Writer* que permite criar *scripts* para automatizar tarefas repetitivas, tornando o trabalho mais eficiente e menos propenso a erros, é conhecido como

- A) Macros.
- B) Sumário Automático.
- C) Campos Automáticos.
- D) Textos Programáveis.
- E) Referências Cruzadas.

QUESTÃO 27

Compartilhar arquivos e pastas de maneira segura e eficiente é essencial para facilitar a colaboração e proteger informações sensíveis. O *Windows 11* possui recursos para compartilhar arquivos e pastas entre usuários que estão localizados em uma mesma rede local.

Assinale a alternativa que apresenta o procedimento recomendado no *Windows 11* para compartilhar uma pasta com um grupo específico de usuários via rede local.

- A) Configurar o “Histórico de Arquivos” e definir um grupo de usuários.
- B) Utilizar o recurso de “Compartilhamento por Proximidade” utilizando senha.
- C) Ativar a “Área de Transferência” e copiar a pasta para os dispositivos desejados.
- D) Configurar o “Compartilhamento Avançado” e ajustar as permissões de segurança.
- E) Utilizar o “Assistente de Conexão ao Projeto” para compartilhar a pasta com seus participantes.

QUESTÃO 28

O terminal do *Linux* é uma interface de linha de comando que permite aos usuários interagir diretamente com o sistema operacional. Usuários podem realizar uma ampla gama de atividades, como navegação entre diretórios, manipulação de arquivos, instalação de *software* e configuração do sistema. No sistema *Ubuntu*, a função principal do comando “*sudo*”, utilizado frequentemente no terminal, é

- A) encerrar processos em execução.
- B) executar comandos como um usuário diferente.
- C) instalar um novo aplicativo a partir do repositório.
- D) alternar para o diretório raiz do sistema de arquivos.
- E) executar comandos com privilégios de superusuário.

QUESTÃO 29

A segurança na internet é uma preocupação crucial para todos os usuários de computadores, especialmente com a crescente incidência de ameaças cibernéticas. No *Windows 11*, os recursos de segurança incluem antivírus, *firewall* e *antispyware* integrados para proteger o sistema contra tais ameaças.

O recurso de segurança do *Windows 11* que é responsável por monitorar e bloquear conexões de rede não autorizadas para proteger o sistema contra ataques externos é denominado de

- A) *Windows Defender Firewall*.
- B) *Windows Defender Antivirus*.
- C) *Windows Defender Antispyware*.
- D) *Windows Defender SmartScreen*.
- E) *Windows Defender Security & Browser Control*.

QUESTÃO 30

Um computador é composto por diferentes componentes de *hardware* que interagem entre si, tais como processador, memória, dispositivos de armazenamento e acessórios.

Assinale a alternativa que apresenta o componente de *hardware* que não é considerado essencial para o funcionamento básico do computador, isto é, aquele que, mesmo na ausência desse componente, é possível conectar periféricos, ligar e utilizar o computador.

- A) Placa-mãe.
- B) Memória RAM.
- C) Disco Rígido (HD).
- D) Fonte de Alimentação.
- E) Unidade Central de Processamento (CPU).

CONHECIMENTOS ESPECÍFICOS**QUESTÃO 31**

Em relação à anatomia e à biomecânica do quadril, é correto afirmar que

- A) o *labrum* adiciona cerca de 20% de cobertura à cabeça femoral.
- B) o nervo ciático é superficial aos músculos obturador interno e gêmeos.
- C) a artéria circunflexa femoral lateral é a principal responsável pelo suprimento sanguíneo da cabeça femoral.
- D) o nervo femoral fica lateral ao músculo psoas, na mesma bainha, podendo ser lesionado na luxação anterior.
- E) a artéria do ligamento redondo, ramo da íliaca externa, pode contribuir com o suprimento sanguíneo para a região epifisária da cabeça femoral.

QUESTÃO 32

Nas fraturas de acetábulo que se estendem até a incisura isquiática maior, quais estruturas vâsculo-nervosas podem ser acometidas?

- A) Nervo ciático e artéria glútea inferior.
- B) Nervo ciático e artéria glútea superior.
- C) Nervo genitofemoral e artéria glútea superior.
- D) Nervo pudendo e artéria circunflexa femoral medial.
- E) Nervo para obturador externo e artéria circunflexa femoral lateral.

QUESTÃO 33

Nos pacientes politraumatizados, fraturas da pelve podem ser responsáveis por volumosas hemorragias ocultas.

Nesse contexto, é correto afirmar que

- A) a embolia gordurosa é uma complicação rara, com baixa mortalidade.
- B) a angiografia com embolização dos vasos sangrantes é contraindicada.
- C) na maioria dos casos, o sangramento é retroperitoneal, de origem arterial.
- D) em pacientes com instabilidade hemodinâmica, fixador externo ou *clamp* pélvico podem ser utilizados.
- E) o tamponamento pélvico pode ser realizado em casos com sangramentos difusos e de difícil controle, sendo hipotermia e hipercoagulopatia complicações a serem monitoradas.

QUESTÃO 34

A artroplastia total do joelho é indicada para pacientes portadores de osteoartrite avançada que não obtiveram êxito com tratamento conservador.

Diante do exposto, é correto afirmar que

- A) a disfunção severa do mecanismo extensor é uma contraindicação absoluta.
- B) *Escherichia coli*, proveniente do trato urinário, é o principal organismo responsável pelas infecções em artroplastias de joelho.
- C) deformidades angulares superiores a 10 graus de varo são corrigidas por meio da artroplastia unicompartmental do joelho.
- D) em pacientes portadores de coxartrose e gonartrose severas ipsilaterais, a artroplastia total do joelho deve ser realizada prioritariamente.
- E) a artroplastia patelofemoral é mais bem indicada para pacientes portadores de artrose isolada patelofemoral, sem deformidades plano coronal e idade superior a 65 anos.

QUESTÃO 35

Com relação às lesões do mecanismo extensor do joelho, é correto afirmar que

- A) a ruptura do tendão patelar é mais comum em sua inserção tibial.
- B) a lesão do tendão patelar é mais comum em pacientes com doenças sistêmicas.
- C) a ruptura do tendão do quadríceps é mais comum em pacientes com idade superior a 40 anos.
- D) geralmente, as lesões do tendão do quadríceps se estendem ao tecido retinacular, resultando em uma perda completa da extensão.
- E) o mecanismo de lesão do quadríceps se relaciona à trauma de baixa energia, enquanto o tendão patelar se relaciona à trauma de alta energia.

QUESTÃO 36

Referente ao pé torto congênito, é correto afirmar que

- A) normalmente é acompanhado de torção tibial externa.
- B) os principais componentes da deformidade são: cavo, abdução, varo e equino.
- C) existe íntima correlação entre o pé torto congênito e o desenvolvimento de displasia do quadril.
- D) apesar de etiologia desconhecida, a teoria vascular advoga haver uma atrofia da artéria tibial anterior.
- E) na radiografia em ântero-posterior, um importante ângulo a ser avaliado é o talocalcâneo que, normalmente, diminui com a progressão do varo calcâneo.

QUESTÃO 37

A sindactilia é a alteração congênita mais comum na mão, com ocorrência estimada em 1 para cada 2.000 nascimentos.

Nesse contexto, é correto afirmar que

- A) a ocorrência mais comum é entre o segundo e o terceiro dedos.
- B) o tratamento cirúrgico não é urgente, devendo ser realizado, preferencialmente, após a idade escolar.
- C) nas sindactilias centrais que envolvem o segundo/terceiro dedos ou terceiro/quarto dedos, as deformidades angulares desenvolvem-se rapidamente.
- D) na acrossindactilia existe uma fusão lateral dos dedos adjacentes em sua porção distal, com fenestrações proximais entre os dedos unidos.
- E) a sindactilia completa e simples é a que apresenta total fusão dos dedos, da base até a ponta, e há compartilhamento de elementos ósseos entre os dedos unidos.

QUESTÃO 38

O Sistema Único de Saúde (SUS) é um dos mais complexos sistemas de saúde do mundo, sendo sua direção exercida no âmbito da União pelo Ministério da Saúde (MS); no âmbito dos estados, pela respectiva secretaria de saúde ou órgão equivalente; e no âmbito dos Municípios, pela respectiva secretaria de saúde ou órgão equivalente.

De acordo com a Lei nº 8.080, de 19 de setembro 1990, compete à direção

- A) municipal executar serviços de saúde do trabalhador.
- B) estadual formar consórcios administrativos intermunicipais.
- C) municipal formular, avaliar e apoiar políticas de alimentação e nutrição.
- D) nacional acompanhar, controlar e avaliar as redes hierarquizadas do SUS.
- E) estadual definir e coordenar os sistemas de vigilância epidemiológica e de vigilância sanitária.

QUESTÃO 39

Quanto à doença de *Legg-Calvé-Perthes*, é correto afirmar que

- A) é mais comum em meninas com idade média de 12 anos.
- B) no tratamento cirúrgico, a osteotomia inonimada aumenta o varismo da porção proximal do fêmur.
- C) as alterações radiográficas na cabeça femoral geralmente aparecem tardiamente aos sintomas iniciais.
- D) no Tipo B, o sinal da crescente envolve menos da metade da cabeça femoral, de acordo com a classificação de *Salter – Thompson*.
- E) a cintilografia é superior à ressonância na avaliação da extensão do acometimento na cabeça femoral, especialmente, nos estágios iniciais.

QUESTÃO 40

Dentre as complicações referentes ao tratamento cirúrgico das fraturas acetábulo, é correto afirmar que

- A) osteonecrose é mais comum após a fratura-luxação central.
- B) a incidência de trombose venosa profunda varia de 8% a 61%, sendo o *Doppler* o exame mais sensível para seu diagnóstico.
- C) lesão do nervo ciático secundária ao tratamento cirúrgico pode ocorrer em 20% a 30% dos casos, independentemente da via de acesso utilizada.
- D) ossificação heterotópica é mais comum em acessos minimamente invasivos, sendo a indometacina a droga de escolha para sua prevenção.
- E) são fatores preditores de mal prognóstico para artrose pós-traumática: a idade, a incongruência maior que 2 mm e a fratura em parede posterior.

QUESTÃO 41

Sobre a técnica de *Stimson*, realizada para redução de luxação gleno-umeral, assinale a alternativa correta.

- A) Paciente em posição supina – o médico ergue o membro superior em direção ao teto, enquanto um auxiliar estabiliza o paciente.
- B) Paciente sentado na cadeira, axila encaixada no encosto – o médico realiza uma tração no sentido inferior, lenta e gradualmente.
- C) Paciente em posição supina com membro superior abduzido e rodado externamente – o médico aplica a pressão do polegar para empurrar a cabeça do úmero.
- D) Paciente em posição prono – realiza-se uma tração constante, por meio de um peso pendurado no pulso, promovendo uma fadiga e um relaxamento muscular.
- E) Paciente em posição supina – o médico coloca o pé na axila e realiza, gentilmente, uma tração, enquanto ocorre uma contração proporcionada pelo pé na parede torácica.

QUESTÃO 42

Talus vertical é uma deformidade congênita que pode ocorrer de forma isolada ou associada a distúrbios neuromusculares, tais como artrogripose e mielomeningocele.

Qual alternativa apresenta um achado clínico/radiográfico no *talus* vertical?

- A) Ausência de vincos profundos na face dorso-lateral do pé.
- B) Antepedorsiflexionado nas articulações mediotarsais.
- C) *Talus* distorcido vertical e lateralmente.
- D) Calcâneo em dorsiflexão.
- E) Solado é côncavo.

QUESTÃO 43

Em relação ao tratamento medicamentoso da osteoporose, assinale a alternativa correta.

- A) Calcitonina reduz o risco de fraturas vertebrais e não vertebrais.
- B) Denosumabe é contraindicado em pacientes com alteração da função renal.
- C) Risedronato e alendronato reduzem a mortalidade em pacientes com osteoporose.
- D) Alendronato é mais eficaz na prevenção de fraturas na coluna vertebral do que no quadril.
- E) Dores articulares e mialgia são mais comuns após a segunda infusão do ácido zolendrônico.

QUESTÃO 44

Quanto aos fatores de risco para o desenvolvimento da osteoporose, é correto afirmar que

- A) o hipergonadismo é uma importante causa de osteoporose em ambos os sexos.
- B) a reposição de tiroxina em pacientes com hipotireoidismo está relacionada ao aumento da densidade mineral óssea.
- C) a redução da absorção intestinal de cálcio é um mecanismo descrito pelo qual o uso de corticoides induzem a osteoporose.
- D) mulheres fumantes apresentam maior risco de desenvolvimento de osteoporose devido à redução do metabolismo dos estrogênios exógenos.
- E) os benzodiazepínicos e os Inibidores Seletivos da Recaptação de Serotonina (ISRS) estão, ao contrário dos anticonvulsivantes, associados ao risco de desenvolvimento de osteoporose.

QUESTÃO 45

Apesar dos avanços da artroplastia total de quadril para o tratamento da coxartrose, a artrodese do quadril é descrita na literatura como uma alternativa de tratamento para pacientes com menos de 40 anos, portadores de artrose severa, com função da coluna lombar, quadril contralateral e joelho ipsilateral preservados.

Independentemente da técnica cirúrgica empregada, a melhor posição para fusão do quadril é

- A) 45 graus de flexão, 10 graus de abdução e rotação neutra.
- B) 5 graus de extensão, 10 graus de abdução e rotação neutra.
- C) 15 graus de flexão, adução e abdução neutra e 10 graus de rotação interna.
- D) 0 a 10 graus de flexão, 10 graus de adução e 20 graus de rotação externa.
- E) 20 a 30 graus de flexão, 0 a 5 graus de adução e 0 a 15 graus de rotação externa.

QUESTÃO 46

De acordo com o *Score de Mirells*, é indicação para fixação profilática em pacientes com carcinoma metastático:

- A) dor funcional, lesão blástica e pertrocantérica, acometendo 2/3 do osso.
- B) dor moderada e lesão blástica em membro inferior, acometendo 1/3 do osso.
- C) dor moderada e lesão blástica em membro superior, acometendo 2/3 do osso.
- D) dor funcional e lesão blástica em membro superior, acometendo 2/3 do osso.
- E) dor leve e lesão mista em membro superior, com acometimento maior que 2/3 do osso.

QUESTÃO 47

O estadiamento dos tumores músculo-esqueléticos benignos e malignos é extremamente importante para estabelecer o tratamento adequado e para estimar prognóstico para permitir a comparação dos diferentes tipos de tratamento empregados. De acordo com o estadiamento de *Enneking e cols*, é correto afirmar que

- A) metástases são encontradas nos tumores malignos, estágios II B e III.
- B) tumores malignos, estágio II A, são de alto grau e extracompartmentais.
- C) tumores malignos, estágio I B, são de baixo grau e intracompartmentais.
- D) tumores benignos agressivos, estágio 3, apresentam extensa destruição óssea, mas não acometem partes moles.
- E) tumores benignos ativos, estágio 2, são intracapsulares e apresentam limitada destruição óssea, podendo evoluir com fratura patológica.

QUESTÃO 48

A estabilidade da pelve é determinada, em grande parte, pelas suas estruturas ligamentares. O conhecimento anatômico delas é extremamente importante para o diagnóstico, a classificação e o prognóstico das fraturas.

Nesse contexto, assinale a alternativa correta.

- A) O ligamento ileolombar é um restritor primário à rotação externa.
- B) O ligamento sacrotuberoso é o responsável pela resistência à rotação sagital.
- C) A instabilidade rotacional e vertical, quando presentes, sempre são associadas.
- D) O deslocamento vertical da pelve não pode ser restringido pelos ligamentos da sínfise púbica.
- E) Os ligamentos interósseos posteriores da sacroilíaca não podem controlar deslocamentos verticais.

QUESTÃO 49

Em relação à fratura do enforcado na coluna cervical, é correto afirmar que

- A) está associada à incidência de 30% de fraturas concomitantes da coluna cervical.
- B) pacientes com fratura tipo II A deve ser submetido à tração seguida por redução a céu aberto.
- C) a incidência de lesão na medula espinhal é alta no tipo II.
- D) a maioria das lesões são tratadas cirurgicamente.
- E) consiste na espondilolistese traumática de C1-C2.

QUESTÃO 50

Quanto à luxação do cotovelo no adulto, é correto afirmar que

- A) o nervo radial é o mais comumente lesado.
- B) a cápsula articular é o principal estabilizador para a rotação pósterio-lateral.
- C) após redução, uma imobilização em supinação oferece maior estabilidade, uma vez que a lesão ligamentar das estruturas laterais tende a ser mais severa.
- D) a lesão ligamentar progride de lateral para medial, o cotovelo pode luxar completamente com a banda anterior do ligamento colateral medial, permanecendo intacto.
- E) o mecanismo de lesão mais comum na luxação posterior é uma combinação de hiperextensão do cotovelo, de estresse em varo, da adução do braço e da pronação de antebraço.

QUESTÃO 51

O termo “joelho flutuante” é utilizado para descrever a associação de fraturas das metáfises ou diáfises adjacentes do fêmur e da tíbia ipsilateral. Em crianças, Letts *et al.* propuseram uma classificação em cinco tipos que consiste em

- A) tipo B: uma fratura é diafisária, e a outra metafisária, sendo ambas fechadas.
- B) tipo A: uma fratura é diafisária e a outra é um deslizamento epifisário.
- C) tipo D: uma fratura é metafisária e a outra diafisária, ambas fechadas.
- D) tipo C: ambas são fraturas diafisárias fechadas.
- E) tipo E: uma fratura é aberta e a outra fechada.

QUESTÃO 52

Em relação às metástases ósseas de origem desconhecida, é correto afirmar que

- A) a avaliação se inicia com a história e o exame físico, seguido pela cintilografia óssea como exame de imagem. Tomografia computadorizada de outras regiões deve ser evitada.
- B) se o paciente não possui tumor primário conhecido, as fontes mais prováveis são câncer de pulmão e tumor de células renais.
- C) mieloma múltiplo e carcinoma metastático são mais comuns em pacientes com menos de 40 anos.
- D) em pacientes do sexo feminino, a mamografia deve ser rotineiramente indicada.
- E) biópsias devem ser realizadas o mais precocemente possível.

QUESTÃO 53

Sobre o Sarcoma de *Ewing*, assinale a alternativa correta.

- A) É mais comum no sexo feminino, e a faixa etária pode variar de 5 (cinco) a 25 anos.
- B) A localização mais comum é a epífise dos ossos longos e ossos chatos de ombro/pelve.
- C) A dor é uma queixa universal, caracteriza-se pelo início insidioso e pelo caráter intermitente.
- D) Exames laboratoriais revelam: aumento no número de leucócitos; VHS elevado e PCR normal.
- E) *Skip* metástases (metástases em salto) são muito comuns, similares às que ocorrem no osteossarcoma.

QUESTÃO 54

Referente às osteocondroses que acometem os membros inferiores, é correto afirmar que

- A) na tíbia vara de *Blount*, há uma torção externa da tíbia.
- B) a doença de *Iselin* envolve a epífise do quinto metatarso.
- C) o terceiro metatarso é o mais acometido na doença de *Freiberg*.
- D) na doença de *Kohler*, ocorre uma osteocondrite no cuneiforme medial.
- E) a doença de *Osgood-Schlatter* está frequentemente associada à ocorrência de patela baixa.

QUESTÃO 55

Com relação ao abscesso de *Brodie*, uma forma localizada de osteomielite subaguda, é correto afirmar que

- A) a cultura é negativa em 50% dos casos.
- B) em adultos, acomete mais a região diafisária.
- C) em crianças, a epífise é a região mais acometida.
- D) os organismos de média virulência são os principais causadores.
- E) em pacientes jovens, ocorre mais comumente nos ossos longos das extremidades inferiores.

QUESTÃO 56

Acerca da tuberculose óssea, é correto afirmar que

- A) acomete, principalmente, a coluna, em especial a região lombar.
- B) os achados encontrados na ressonância magnética são específicos para o diagnóstico.
- C) a contagem de células brancas, frequentemente, é normal, enquanto o VHS pode ser normal ou elevado.
- D) quando indicado o tratamento cirúrgico, a antibioticoterapia deve ser iniciada após o procedimento, e não antes.
- E) na maioria dos casos, o tratamento conservador não é eficaz quando há acometimento do esqueleto apendicular.

QUESTÃO 57

O tratamento do paciente politraumatizado pode ser dividido em duas fases: a pré-hospitalar e a intra-hospitalar. O ATLS (*Advanced Trauma Life Support*) permitiu uma padronização da abordagem inicial ao paciente crítico, reduzindo a taxa de mortalidade.

Nesse contexto, assinale a alternativa correta.

- A) O diagnóstico preciso e imediato das lesões é obrigatório.
- B) Na suspeita de lesão cerebral, o tamanho da pupila e o nível de consciência não são parâmetros a serem avaliados.
- C) A exposição das extremidades para identificação de lesões ocultas não é necessária, devido ao risco de hipotermia.
- D) Em pacientes com escala de coma de *Glasgow* menor que 8 (oito), a obtenção de uma via aérea definitiva pode ser necessária.
- E) Em pacientes com sinais clínico-radiológicos de sangramento torácico e abdominal, a reposição de cristalóide deve ser evitada.

QUESTÃO 58

Osteomielite hematogênica aguda é o tipo mais comum de infecção óssea, acometendo, principalmente, crianças.

Acerca do seu diagnóstico, é correto afirmar que

- A) velocidade de hemossedimentação (VHS) é um parâmetro mais útil para monitorar a resposta ao tratamento, pois se normaliza mais cedo do que a PCR.
- B) febre pode estar ou não presente nas fases iniciais da doença, com até 40% das crianças afebris na admissão hospitalar.
- C) PCR, VHS e contagem de leucócitos elevados são essenciais no diagnóstico precoce.
- D) a hemocultura pode identificar cerca de 70% do micro-organismo causador.
- E) a ressonância magnética apresenta alta especificidade e baixa sensibilidade diagnóstica.

QUESTÃO 59

Dados os fatores de risco para a ocorrência de Displasia do Desenvolvimento do Quadril (DDQ),

- I. Sexo masculino.
- II. Raça branca.
- III. Parto cesáreo.
- IV. Primeiro filho.
- V. História familiar positiva.

verifica-se que estão corretos apenas

- A) III e V.
- B) I, II e III.
- C) I, IV e V.
- D) II, III e IV.
- E) II, IV e V.

QUESTÃO 60

O método de *Ponseti* é o mais amplamente utilizado para tratamento conservador do pé torto congênito.

Sobre ele, é correto afirmar que

- A) o primeiro parâmetro a ser corrigido é o varo.
- B) a Tenotomia de Aquiles deve ser feita de lateral para medial.
- C) apresenta taxa de sucesso superior a 90% em crianças com idade igual ou inferior a 2 (dois) anos.
- D) não está indicado para crianças mais velhas ou com deformidades recorrentes após tratamento inicial.
- E) a posição final do pé deve ser 30 graus de abdução e 15 graus de dorsiflexão mantida por 3 (três) semanas.

ATENÇÃO!

O/A candidato/a está **proibido/a** de **destacar** esta folha com o **gabarito**, sob pena de **eliminação** do processo. Somente o/a **Fiscal de Sala** está autorizado/a a fazer isso no momento da saída do/a candidato/a em definitivo do Local de Prova.

Gabarito do/a Candidato/a

1	2	3	4	5	6	7	8	9	10	11	12	13	14	15	16	17	18	19	20	
21	22	23	24	25	26	27	28	29	30	31	32	33	34	35	36	37	38	39	40	
41	42	43	44	45	46	47	48	49	50	51	52	53	54	55	56	57	58	59	60	

EDITAL Nº 17/2024 – UNIVERSIDADE FEDERAL DE ALAGOAS – UFAL

11.1 A COPEVE/UFAL divulgará o gabarito preliminar, juntamente com as Provas Objetivas, no endereço eletrônico www.copeve.ufal.br, na data especificada no **ANEXO VII**, a partir das 17h00.

GABARITO OFICIAL

www.copeve.ufal.br

REALIZAÇÃO



Você confia no resultado!

www.copeve.ufal.br

